Os principais

Festivais do Japão

Eventos que reúnem a tradição e a alegria do país

Uma das formas mais antigas de reunir e fortalecer laços dentro de uma comunidade é a celebração de algo em comum, como os festivais. No Japão, os festivais são conhecidos como *Matsuris*, sendo muito antigos e conectados, de alguma forma, com templos e santuários.

Os temas e motivos das celebrações variam bastante, mas podem ser encontrados em todas as estações do ano e em diferentes regiões do país.

Vamos conhecer os principais?

inverno 冬

dez. jan. fev.

O frio que acompanha o inverno japonês é bastante rigoroso e a neve é mais abundante na região norte do país, principalmente na ilha de Hokkaido. Além de poder praticar os esportes de inverno, o maior destaque da estação são seus festivais.

O tempo frio no Japão começa já nas últimas semanas do outono, que coincide com o final do ano e as festividades de Natal e Réveillon. Um dos costumes dessa época é a iluminação noturna de locais públicos como praças, jardins, parques, templos e santuários. Esses eventos atraem casais, grupos de amigos e famílias, e acontecem em diversos locais do país.

Um dos destaques mais bonitos para apreciar um show de luzes é o Parque Huis Ten Bosch, em Nagasaki. O **Festival Reino das Luzes** realizado no local conta com uma exibição de 13 milhões de lâmpadas que juntas formam diferentes desenhos decorativos, transformando a paisagem em um cenário espetacular. Para comemorar a época natalina, uma árvore de 30 metros é erguida e iluminada, e as luzes acompanham uma seleção musical típica.

FESTIVAL REINO DAS LUZES

Nagasaki

Ano todo - variação de tema de acordo com a época

Crédito editorial: Kiatthaworn khorthawornwong / Shutterstock.com

FESTIVAL DE FOGOS DE NOZAWA

Nagano

15 jan.

Crédito editorial: Daniel Rae Crouch / Shutterstock.com

Alguns eventos tradicionais também ajudam os visitantes a praticarem sua fé! No **Festival de Fogos de Nozawa** (*Dosojin Matsuri*), em Nagano, a divindade *Dosojin* é homenageada com celebrações dedicadas ao nascimento do primogênito de uma família, o afastamento de espíritos malignos e pedidos para manter casamentos felizes.

Além disso, há uma crença de que as idades masculinas de 25 e 42 anos podem trazer azar. Por isso, homens nessas idades participam ativamente da encenação com tochas em chamas na qual é feita uma ameaça de queimar um santuário fictício. Esse ato é um tipo de rito de passagem feito para protegê-los dos maus agouros, sendo combinados com antigos rituais de Ano Novo. A encenação acaba quando a batalha põe fogo no santuário fictício, às 22 horas. As chamas seguem acesas até o dia seguinte, quando o público assa e come bolinhos de arroz e outras comidas. Acredita-se que comer algo assado nessa fogueira garante saúde para o ano inteiro, protegendo até mesmo de um resfriado! O registro mais antigo do festival é do ano 1800, mas há a possibilidade dessa celebração ter começado bem antes.

O maior festival de esculturas de gelo do Japão é o **Festival da neve de Sapporo** (*Sapporo Yuki Matsuri*), que aproveita o fato da cidade ser rica em neve durante a maior parte do período frio. Desde que teve seu início em 1974, o evento cresceu e, atualmente, reúne milhões de pessoas por ano.

A duração é de uma semana, tempo suficiente para visitar as cerca de 400 esculturas de gelo que são montadas para a competição em que 20 países diferentes participam. Há também shows de luzes e projeções à noite, programa perfeito para todas as idades.

Um dos principais pontos do festival é o Parque Odori, espaço onde há palcos espalhados que contam com diversas apresentações de música. As barracas de comida, bebida e *souvenirs* do festival oferecem grande variedade e quantidade. Com certeza presenciar essa celebração criará recordações inesquecíveis.

FESTIVAL DA NEVE DE SAPPORO

Hokkaido

1ª semana fev.

Crédito editorial: Dr_Flash / Shutterstock.com

primavera 春

mar. abr. mai.

A primavera é uma das melhores estações para se visitar o Japão. Além de apreciar as flores de cerejeira, evento conhecido como hanami, também é possível participar de diferentes festivais e celebrações. A época coincide com o maior feriado nacional, chamado de Semana Dourada (Golden Week). Por isso, é preciso se programar com antecedência e reservar hospedagens e passeios no período.

O **Festival de Primavera de Takayama** (*Takayama Haru Matsuri*), em Gifu, é conhecido por ser um dos três mais bonitos do Japão. Acontece nos dias 14 e 15 de abril, e atrai milhares de pessoas para assistir aos desfiles de carros alegóricos (*yatai*) acompanhados de trilha sonora ao vivo com repertório tradicional.

Em cima dos carros há fantoches conhecidos por *karakuri*, que fazem performances de dança no ritmo da música pela manhã e à tarde. Já à noite, o desfile exibe os carros iluminados com música tradicional tocada com flautas e instrumentos de cordas.

TAKAYAMA HARU MATSURI

Gifu

14-15 abr.

Crédito editorial: Burin P / Shutterstock.com

FESTIVAL FUJI SHIBAZAKURA

Yamanashi

Entre 15 abr. e 28 mai. Variação anual de acordo com o site oficial do evento

Crédito editorial: segawa7 / Shutterstock.com

Aos pés do símbolo mais famoso do Japão, o Monte Fuji, durante algumas semanas na primavera é possível apreciar a visão deslumbrante de cerca de 520 mil flores que colorem o espaço com tons de branco, rosa e roxo.

O **Festival Fuji Shibazakura**, em Yamanashi, convida todos a celebrar esse espetáculo da natureza. Realizado na região dos Cinco Lagos de Fuji, fica mais próximo ao Lago Motosuko.

O evento reúne milhares de pessoas todos os anos, atraídas pela maravilha natural de curta duração que é a florada de musgos do gênero *Phlox*. O pico da floração geralmente acontece entre meados de abril e final de maio. Próximo do local também acontece o Festival de Comidas Deliciosas do Monte Fuji, em que dezenas de barracas e *food trucks* disputam a atenção dos visitantes oferecendo alguns dos melhores pratos disponíveis na região, como o yakisoba Fujinomiya ou o udon Yoshida.

A Semana Dourada (*Golden Week*) é o maior feriado nacional do Japão e acontece entre a última semana de abril e a primeira de maio. Em Miyagi, durante o final de semana desse período, acontece o **Arabaki Rock Fest** no Eco Camp Michinoku, na cidade de Shibata, com bandas se apresentando em vários palcos.

Criado em 2001, seu objetivo era mesclar história, cultura e rock – inclusive o nome "Arabaki" homenageia uma antiga tribo da região de Tohoku. Um dos diferenciais do festival é a possibilidade de se acampar por lá para curtir os dois dias de shows. É sugerido consultar antecipadamente os valores dos pacotes de ingressos junto com as diárias do acampamento - já que é preciso levar a própria barraca. Todas as bandas e artistas que se apresentam são japoneses e a programação muda a cada nova edição. Além de música, ainda há outras apresentações culturais como tambores *taiko*, danças tradicionais e lutas de *Michinoku Pro Wrestling*.

ARABAKI ROCK FEST

Miyagi

Fim abr. Variação anual de acordo com o site oficial do evento

Crédito editorial: Arabaki Rock Fest

夏 verão

jun. jul. ago.

O verão japonês é caracterizado por ser quente e úmido. Em muitas partes do país é bastante difícil driblar o calor, por isso os japoneses, quando podem se refrescar, procuram ir a locais perto de montanhas e do litoral.
Porém, as noites da estação são mais frescas e marcantes durante a temporada por apresentarem shows de fogos de artifício e diferentes festivais todos os anos.

Em Tohoku, o **Festival Nebuta** (*Nebuta Matsuri*) é um dos mais esplêndidos da região. No período em que é realizado chega a reunir mais de 3 milhões de pessoas anualmente. O destaque está no desfile das alegorias gigantes feitas de papel machê que chegam a 9 metros de altura por 5 metros de largura. Os bonecos representam criaturas míticas, deuses e espíritos, além de personalidades locais, atores *kabuki* e até personagens de televisão como os *"taiga"*, uma espécie de série de época de longa duração exibida no país anos atrás.

Grandes grupos tocando tambores *taiko*, flautas, pratos de mão e centenas de dançarinos incentivam a participação do público. Os visitantes também podem fazer parte do evento, basta alugar um traje típico de dança chamado *haneto*, por mais ou menos 4 mil ienes. O desfile conta com cerca de 22 carros *nebuta*, em dois dias de apresentações. Ao fim do segundo dia, o festival se encerra com um show de fogos de artifício que tem duração de duas horas.

FESTIVAL NEBUTA
Aomori
2 a 7 ago.

Crédito editorial: AKKHARAT JARUSILAWONG / Shutterstock.com

FESTIVAL TANABATA
Miyagi
6 a 8 ago.

Crédito editorial: Shawn.ccf / Shutterstock.com

O **Festival Tanabata** (*Tanabata Matsuri*), também conhecido como Festival das Estrelas, celebra uma antiga lenda japonesa sobre o romance proibido entre a princesa tecelã Orihime (Vega) e o pastor de vacas Hikoboshi (Altair). Um dia, o casal se distraiu quando estavam juntos: Hikoboshi se esqueceu de suas obrigações e suas vacas escaparam, causando a maior confusão.

Como punição, o rei, pai da princesa, só permitiu que o casal se encontrasse no sétimo dia do sétimo mês, uma vez por ano, com a condição de que trabalhassem com muita atenção durante o período. O dia do Tanabata comemora esse único encontro anual dos amantes, que, em troca, devem realizar os pedidos dos visitantes. Embora vários locais do Japão comemorem essa data, incluindo alguns lugares no Brasil, a maior celebração de todas acontece na cidade de Sendai nos dias 6 a 8 de agosto, um mês depois da maior parte do país, pois seguem o calendário lunar. No dia 5 de agosto, uma exibição de fogos de artifício é realizada para dar início às comemorações, que reúnem milhares de pessoas em uma cidade toda decorada para receber o evento.

Em agosto, a cidade de Tokushima recebe mais de um milhão de pessoas para participar do **Festival Awa Odori** (*Awa Odori Matsuri*). Awa Odori é um tipo de dança folclórica japonesa que existe há mais de 400 anos. Nesse festival, centenas de dançarinos fazem apresentações em seis palcos.

Há diversos pontos ao longo da rua para os espectadores poderem ter visão dos palcos e das apresentações. Além disso, dezenas de barracas de comida de rua (*yatai*) ficam disponíveis próximas das zonas fluviais. Assim, toda a área central da cidade se transforma em um festival animado ao ar livre, podendo ser comparado ao carnaval do Rio de Janeiro. Embora esse tipo de dança possa ser vista em outras apresentações pelo país, Tokushima ganhou fama por promover seu festival desde o período Showa (1926-1989).

FESTIVAL AWA ODORI
Tokushima
12 a 15 ago.

Crédito editorial: Kobby Dagan / Shutterstock.com

秋 outono

set. out. nov.

Os meses de outono têm as melhores temperaturas para se passear no Japão. É ideal para qualquer atividade ao ar livre, incluindo admirar a mudança das paisagens para tons de laranja, amarelo e vermelho que tomam as copas das árvores de bordo japonês e ginkgo.

Toda essa atmosfera agradável faz do outono um período propício para celebrar festivais e eventos tradicionais. Independentemente do local, no país há inúmeras festividades, cada uma ostentando séculos de história e tradições.

O **Festival de Kishiwada Danjiri** é realizado na cidade de Kishiwada, em Osaka, nos arredores do Castelo de Kishiwada, e exibe 34 carros alegóricos que representam cada bairro do município. Conhecidos por *danjiri*, essas estruturas pesam cerca de quatro toneladas, feitas de madeira com entalhes detalhados de batalhas da antiguidade, medievais e modernas, do folclore local como ornamentos. Antes da pandemia de Covid-19, era considerado o maior e mais extravagante festival de carros alegóricos do país, reunindo 500 mil visitantes por ano. A data muda de acordo com o calendário, sendo escolhido um fim de semana no meio do mês de setembro (confira a programação no site oficial).

FESTIVAL DE KISHIWADA DANJIRI

Osaka

Meados set.

Crédito editorial: traction / Shutterstock.com

TAKAYAMA AKI MATSURI

Gifu

9 e 10 out.

Crédito editorial: Amehime / Shutterstock.com

Em Gifu, o outono é homenageado no **Festival Takayama Aki** (*Takayama Aki Matsuri*), na cidade de Takayama durante os dias 9 e 10 de outubro. O local da celebração é no Santuário Sakurayama Hachimangu e arredores, atraindo milhares de visitantes.

São 11 carros alegóricos confeccionados artesanalmente, coloridos e muito decorados para desfilar pela cidade. As festividades se dedicam a agradecer e marcar o início dos preparativos para o inverno. Na noite do segundo dia, para encerrar o evento, os carros *yatai* iluminados por lanternas propiciam uma visão espetacular! Depois, esses carros ficam expostos ao público na sala de exposições Takayama Matsuri Yatai Kaikan. Ao pagar uma pequena taxa, é possível ouvir o áudio em inglês que conta a história de cada alegoria.

Gratidão é um dos melhores temas para se festejar algo, principalmente a abundância das colheitas nos tempos antigos. Esse é o objetivo do **Festival Karatsu Kunchi** (*Karatsu Kunchi Matsuri*) que é realizado na cidade de Karatsu, na província de Saga, desde o período Edo (1630 a 1867).

Nessa celebração, um grande desfile de três dias no início de novembro exibe 14 enormes carros alegóricos conhecidos como *hikiyama*, que percorrem a cidade até chegar à Praia de Nishino. Os carros Karatsu Kunchi foram considerados Patrimônio Cultural Imaterial ou Intangível da UNESCO e ficam em exposição ao longo do ano no Hikiyama Exhibition Hall. Estima-se que cerca de 500 mil pessoas compareçam ao evento.

FESTIVAL DE KARATSU KUNCHI

Saga

2 a 4 nov.

Crédito editorial: Matthieu Tuffet / Shutterstock.com

OUTROS FESTIVAIS que valem a pena conferir:

inverno

Akita **Namahage Sedo Matsuri**
*Sempre a partir da segunda sexta-feira de fevereiro até domingo**

Ibaraki **Festival das Ameixeiras em Flor de Mito**
*11 de fevereiro a 19 de março - com variação anual**

Gunma **Hatsuichi Matsuri Daruma**
9 de janeiro

Tochigi **Ashikaga Flower Fantasy**
Final de outubro a início de fevereiro

Hokkaido **Caminho das Luzes na Neve de Otaru**
*11 a 18 de fevereiro - sábado a sábado - com variação anual**

primavera

Aomori **Aomori - Festival das Cerejeiras em Flor de Hirosaki**
*23 de abril a 5 de maio**

Tochigi **Tochigi - Festival das Flores de Primavera de Ashikaga**
*15 de abril a 21 de maio**

verão

Kyoto **Mifune Matsuri**
*Terceiro domingo de maio**

Osaka e Chiba
Conhecida por edição de Tokyo
Summer Sonic
*Tóquio e Osaka: meados de agosto**

Toyama **Festival Owara Kaze no Bon**
1º a 3 de setembro

Kyoto **Festival Daimonji**
16 de agosto

Hokkaido **Yosakoi Soran**
*7 a 11 de junho - com variação anual**

outono

Akita **Festival de Kakunodate**
7 a 9 de setembro

Tochigi **Festival de Outono Shuki Taisai Nikko Toshogu**
16 e 17 de outubro

Festa Internacional do Balão de Saga
*Primeira semana de novembro - com variação anual**

Okinawa **Worldwide Uchinanchu Festival**
Final de outubro a início de novembro

***De acordo com o site oficial do evento.**

Ponto!
ポイント!

Os festivais japoneses são feitos para a comunidade local, mas recebem visitantes do país inteiro e também turistas internacionais.

Para você que deseja experimentar essa expressão cultural de perto, veja algumas dicas que te ajudarão a se planejar:

- Programe-se com antecedência: verifique qual festival será realizado no período de sua viagem e se é necessário comprar algum tipo de ingresso. Procure pelos sites e pelas redes sociais oficiais dos eventos. Caso o festival dure mais de um dia, reserve acomodação nas proximidades.

- Leve dinheiro em espécie: nem todas as barracas aceitam cartões de crédito como forma de pagamento.

- Para facilitar os pedidos, as barracas apresentam fotos dos pratos que são servidos. Caso não fale japonês, sugerimos o uso de um aplicativo de idioma ou tradução.

- Muito importante: nem todos os locais terão lixeiras, leve sacolas para guardar o lixo e depois descartá-lo devidamente. Caso tenha alguma dúvida, pergunte aos apoiadores do evento, pessoas geralmente vestidas com uniformes ou coletes e que sempre estarão prontas para ajudar.

Esperamos que aproveite bastante os festivais!

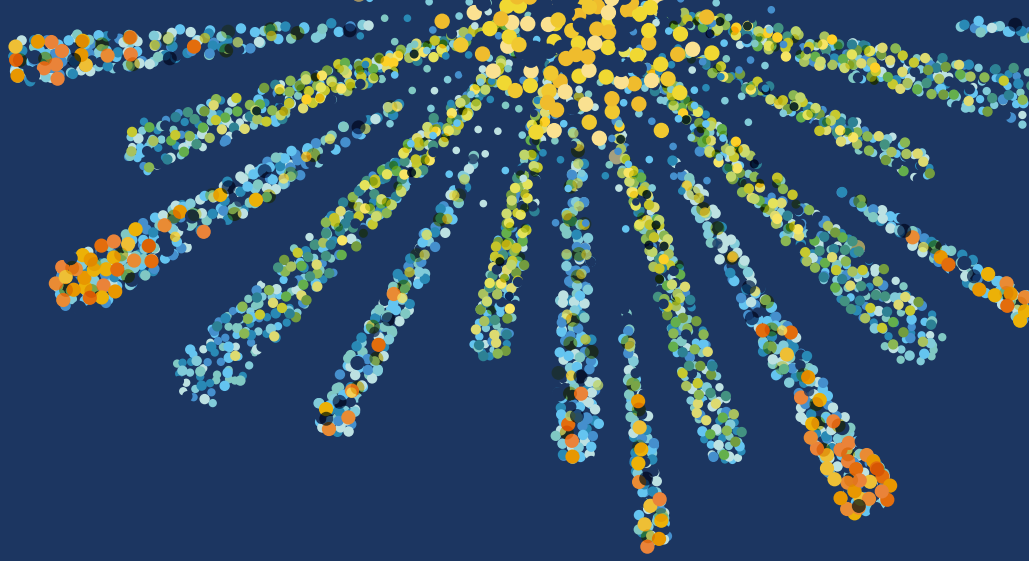

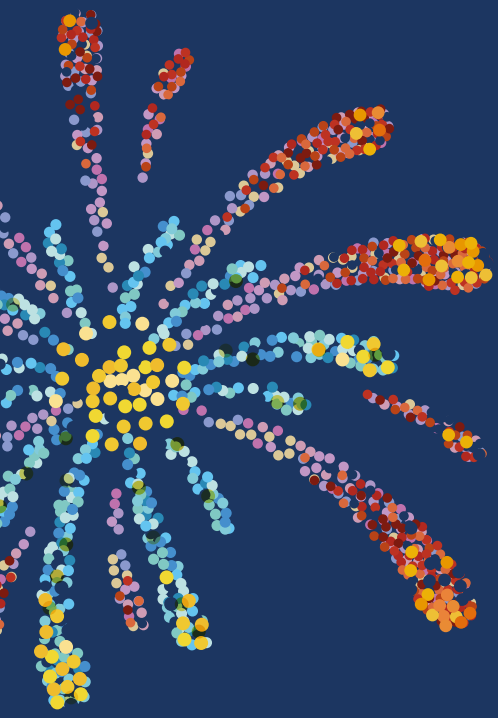

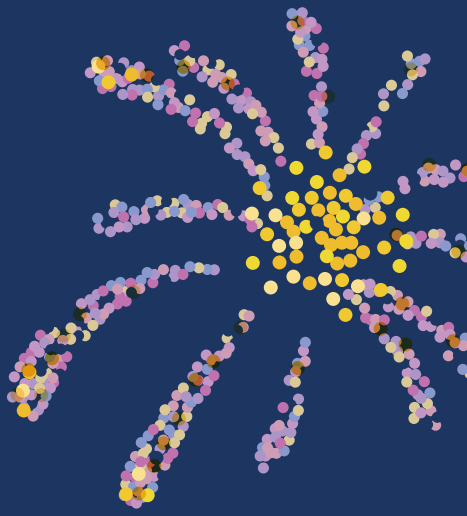

Gostou das informações deste folheto? Para saber mais sobre as indicações fornecidas e descobrir outros destinos fantásticos, acesse: japan.travel/pt/br

E siga-nos nas redes sociais
@visitjapanbr
/jnto.brazil
@visitjapanBR

JNTO